民國十四年創始

編行者 生活週刊社
上海華龍路環龍路口
電話 八四八一九

國民政府實業部商標局註冊內政部登記

中華郵政特准掛號立券

每逢星期六發行

全年五十期
連郵費一圓五角
國外四圓
零售每份三分五

中華民國二十一年四月二日出版

生活

第七卷 第十三期

小言論

與努力成正比例的效果

韜奮

迷信的因果報應的說法，在今日科學昌明時代，誠不足道，但效果必與努力成正比例，有一分努力，必多一分效果，這種自然的因果律，實爲顛撲不破的眞理，我們試冷眼靜觀，在在可以尋得事實上的佐證。最近如十九路軍忠勇抗敵一個月零四日，不幸因援絕力盡而有總退却之舉，但其所下的努力仍有其相當的效果，實有彰明較著的事實爲鐵證，而足以引起我們深長思者，在記者覺得這一點最值得我們的注意，因爲我們對這一點誠有澈底的明瞭與堅決的信仰，便不至發生僥倖的心理，也不至發生失望的心理，只知道向努力的一條路上走——除了這一條，沒有別的生路。（當然，努力的方向也有種種，向着絕路努力的，由因果律的作用，多努力一分，也多走近死路一分，例如軍閥政客貪官污吏的無惡不作，變本加厲，在他們也算在那兒努力，結果是爲他們自己掘墳墓！我們這裏所謂努力，是指爲民族求解放而從事的努力。）

試就最近在上海舉行的停戰會議而言，我國最初因日方打算由最高級司令長官白川擔任出席此次會議之軍事代表，所以也擬任十九路軍總指揮蔣光鼐氏爲我方出席之軍事代表，不料日方於開會前一日忽而變卦，改由第九師團長植田謙吉充任，蔣總指揮乃回京不出席此項會議。這雖與實際問題無出入，但能爭得這一口氣，還是十九路軍奮勇抗敵所建立的餘威。

此次停戰會議討論到第二條日軍撤退程序一節，日方首席代表植田忽然不顧預備會雙方所定的原則，主張以東自獅子林經楊行大場西至眞茹爲日軍退駐防綫，我方代表以日方如此無理取鬧，當即表示退席之意，會場空氣，一時陡告緊張，據西報所載，當時我國軍事代表與日方軍事代表舌劍唇槍，殊爲激昂，後經在座之友邦公使竭力勸解，日方表示重行考慮，空氣始漸和緩。我國外交代表在會議席上有這樣硬的氣概，似不多見，我國軍人對外之義勇磅礴，亦非易得。這種硬的精神，也可以說是十九路軍奮勇抗敵所建立的餘威。

至於十九路軍在國際上替我們民族增高人格與聲譽的地方，處處使我們發生興奮與銘感。我們每讀西文報紙及雜誌，講到中國，只有熱諷冷嘲，令人嘔血，但是自經十九路軍忠勇抗敵之後，他們說到這件事，沒有不一致讚揚的，最近出版的在美國銷數最廣的週刊："The Literary Digest" (March 5, 1932)，裏面有一文，題爲中國對侵畧者的可驚的抵抗"China's Amazing Repulse of the Invador"，所述尤詳，這一篇文裏面所撮舉的各報言論，一致承認中國在道德上精神上已獲得勝利。像紐約的"Herald"報，就說得尤其鄭重，他說

本期要目

小言論
與努力成正比例的效果 韜奮
改造政治之基本條件（上） 翼公
江村之行 金壽偉
傀儡戲 嚴草
物證 丁作韶
緊張之武力 王光新
正在積極籌備中的生活日報 韜奮

『中國經過許多年的屈伏與不抵抗，最後如眞能學習與敵抗戰，東方的全局便要基本上改變過來。』又謂『這一戰對於東方未來趨勢的影響，是難於預見，是不能預料的。』總而言之，各國素把我們視爲卑劣的民族，一見我們有相當的努力，便不能自禁的流露其相當的敬畏。

十九路軍的努力還是不幸因援絕力盡而未能始終不退的，但是所得的效果已如此，倘當時能有實援而堅持——至少至三月十四國聯調查團到滬之日——其效果又何若？能禦侮的軍隊至少須打時不怕死，敗後不搶刼，我國夠此資格的軍隊，除十九路軍外，再有多少？號稱模範軍的某私人的軍隊，其已給我們民衆的印象爲何如？這都是當前無可爲諱的事實。我們能抗外侮的軍隊只有這些，所以所能獲得的效果也只有這些。我們不能說滿意，也不能說不滿意，因爲我們要想到效果與努力是成正比例的；幾分努力，只有幾分效果。

十九路軍努力的經過與所獲的效果，都是擺在我們面前鐵一般的事實。我們誠能不忽視這種事實而加以深切的推闡，便覺外患並非國族的致命傷，內部政治之黑暗與社會之萎靡，實握國族前途的命運。事至今日，幾於人人的心理上都隱然有『悲觀』兩個字。這種悲觀之所由來，其原素有二：一爲僥倖的心理，即欲於未曾努力中求效果；一爲失望的心理，即不知道或不注意效果必隨努力而來。

改造政治之基本條件（上）

翼公

當一國外患壓迫，國勢衰弱之時，往往容易引起人民之政治的自覺。他們覺得外交失敗，由於內政之不修；內政不修，由於制度之不適用，與領袖之不得其人。於是情感偏激者，態度溫和者，都要主張改造政治，都覺非把現有制度根本加以改造，不足以挽回國運。這種政治自覺的表現，在握有政權者看來，固不免視爲厭惡，然用客觀的公平的眼光看來，要不能不認爲一種必然的現象。因爲任何國家的政治，未有一定不變之理，所不同者，不過改變的方式而已。有漸變，亦有劇變。漸變謂之政治改革（reform），劇變則謂之政治革命（revolution）。漸變有漸變的好處，犧牲小而收效大，進行緩而阻力少，這就是政治改革之利。英吉利從十八世紀一直到現在，國內政治由『漸變』而得到顯著的進步，不能不承認政治改革的收效之廣而且速。但劇變亦有其特點所在。第一，可以比較的澈底澄清政治，另換一個新的局面；第二，可用急救方法，消滅國家危機於無形。這些也是很明顯的事實。法蘭西三次革命，犧牲雖大，卒把民主政治的精神發揚而光大之。蘇俄革命，倍受阻力，而結果仍能屹然獨立於世，佔着相當的地位。這都可視爲政治革命之成功者。要之，政治上之漸變與劇變，利弊互見，原無定論，何國政治宜乎漸變，何國政治宜乎劇變，全視乎那一國的民族性格，與時代背景如何以爲斷。這是因爲政治是科學，同時也是一種技術，故某種主義適於甲國者，未必適於乙國；某種制度宜於丙國者，未必宜於丁國。政治上之是非得失，既無絕對的標準可言，是可知一國政治而欲求其根本改造，決非徒特『情感』、『意氣』、『想像』、『空談』等等所能奏效。必也先就本國固有的政治環境與政治實況，加以十分精密的觀察，然後從那觀察的結果，抽出若干要點，作爲改造政治的基本條件。這樣，纔不致妄自論斷，抄襲人家的皮毛來做改造本國政治的張本。我的見解如是，所以我個人對於國內有識之士之漸漸感覺到實際政治的興趣，漸漸有參加這種實際政治的動機，固然表示相當的欽佩，但爲國家前途的福利着想，總覺得有幾個要點不能不提出討論。

（1）政治運動最忌不擇手段　『革命不擇手段』，好像是國內流行的口吻，實則無論要使原有政治發生漸變，或是劇變，不擇手段，實在是失敗之起因。一國政權之轉移，固必有其種種特殊原因，而概括言之，握有政權者之失人心，是使政權墜落，要爲不可諱言的事實。所謂失人心，便是失却國民的信仰。何以失却國民的信仰？一言以蔽之，由於政治領袖，缺乏人格修養，私利觀念太深，遂致政府的道德力量，根本發生動搖。政府之所以能統治國家，控制社會者，不外乎三種力量：（一）武力；（二）財力，（三）道德力（moral force）。

三者能運用得當、威信自立、人民樂願服從，自在意中。若祇知有武力財力，而沒有道德力爲之作後盾，則民心渙散，民怨四起，政權之墜落，可立而待。如何可使道德力，緊握在政府之手，形成無上威權？那便非使政治上一切措施，力求尊重民意不可。如果執政者只知個人的利害得失，只知以個人的好惡，決定手段之如何運用，那就叫做『不擇手段』。不擇手段，是違背民意的表現，也就是喪失國民信仰，自召滅亡的主要原因。過去我國執政者之政治失敗，其關鍵大都在此，故今之具有政治領袖慾者，必須根本覺悟，方可不蹈前人覆轍。若誤解革命可以不擇手段，以爲一切政治運動，亦可不擇手段，結果徒使一個惡勢力起而替代另一惡勢力，對於眞正民衆，可稱毫無裨益。總之，從過去我國政治的事實，仔細觀察，可知有一點不能不令人注意者，政治領袖如果缺乏人格修養，缺乏遠大之政治眼光，必不能拿道德力量來樹立自己的威權，縱有相當的武力與財力，足供個人的驅使，結果却鮮有不身敗名裂，喪失其政治生命者。過去握有政權者如是；沒有握着政權，而有攫取政權之野心者，苟不覺悟，亦必如是。今欲去除惡果，必先去除惡因。故眞正政治家，決不是不用手段，乃是不顧亂用手段，失信於民衆。決不是不顧犧牲小己來改造政治，乃是不顧把政治來作『爭利』『洩憤』『鬥氣』之用。

江灣之行

金爲偉

自三月二日，我軍因勢孤援絕，由江灣與淞閘北撤退後，該區遂淪於日軍之手。臨風飄搖者，太陽旗也；神氣十足者，日軍警也；爲虎作倀者，江北人也。嗚呼，我大好國土，竟不容主人插足其間，亡國風味，其何以堪！日前記者隨西友赴江灣戰區攝影，白骨黃土，幾不能辨，平時視『死』字爲可懼者，至此轉覺毫不畏縮，但念及爲國犧牲之忠勇戰士與無辜慘斃之無數平民，至慘極痛，泫然者久之。

當車經閘北，轉赴江灣道上，遇到不少日軍盤詰，西友携有日領署通行證，故屢得於『阿那得』聲中駛進。最後逢一日兵，視通行證爲廢紙，頻搖其首，獨開倒車，辛辛苦苦通得的幾重鬼門關，被這一阻而前功盡棄，悵惘曷極！幸西友滑稽成性，另以電車月季票示之，該兵熟視之下，竟首肯放行！乃開足馬達，相對拊掌大笑。日軍向以受過教育自豪，今該兵不肯承認其帝國領事之通行證，而反屈服於一紙英文月季票，可謂匪夷所思！紙老虎又穿了一處！

此行所見，大概可在所刊的幾幀照片內流露出來（請參看本期第一八六頁畫報）。屍體盈野，無暇掩鼻，最慘者無辜農民，橫遭炸斃，收埋乏人，便供烏犬大嚼，血肉狼藉，不忍卒睹。池塘小溝之內，

新華信託儲蓄銀行

國內最早創辦儲蓄之銀行——民國三年成立
二十年二月由中國交通兩銀行招股改組

資本……收足二百萬元

營業……儲蓄及信託業務

總行　上海江西路

分行　北平　天津

辦事處　漢口　洛社

遺尸載沉載浮，至殘至酷之手段，不圖竟加於同類之間，其視應犬虎狼，殆猶不如。

在江灣的附近攝了不少照片，這時已過蘊藻浜，遙見吳淞礮台上日旗飛揚，日軍忙於佈防，因爲這個區域內他們正在秘密進行軍事工作，所以萬難通過而返。想起那時的情景，對於國聯調查團的談話，不免懷疑起來。當三月二十一日調查團參觀戰區之後，曾對某報記者談話，謂『吳淞日軍並不設礮，幷且連日旗也不見』。日軍乘調查團到時，多方掩飾，固極易易，但執此一端爲例，則調查團之能調查到的事實，所得幾許，可以想見。

三，廿三晚。

A Surprized Nutcracker
—Spencer in the Omaha "World-Herald."

此爲美報插圖，題爲驚異的殼果鉗，形容我國戰士抗敵之忠勇與日本之狼狽。

傀儡戲

（瀋陽通訊）

鐵草

十九路軍退却消息旣經證實，此間僞國運動頓形活躍，三月八日溥儀一行被逼赴長春，九日僞國宣布獨立。十，十一，十二等三日，各地舉行『慶祝新國大會』，日人主辦各報及經日人改組後之各華報，均出慶祝特刊，刊印許多傀儡相片，夾以光怪陸離之賀詞。街要通衢高張布製標語，街巷牆壁盡黏宣傳紙張，牌坊高紮，上綴電燈，電車結綵，五色繽紛，飛機翺翔天際，大散傳單，馬路兩傍均掛僞國旗及日本旗，一時全市氣象一新，儼然有昇平氣概，惜乎天公不作美，自九日起陰霾重重，連降春雪三日，一切紙質點綴品悉被雨雪浸濕，加以東風示威，僞國紙旗幾盡被捲入溝渠，聞日人本擬強迫各商人提燈游行，幷備高蹺秧歌（按係一種本地風俗，往往於舊年間舉行，由商家店員扮成花旦模樣，足登高蹺，扭揑舞蹈。）旱船龍燈等項，因連日大雪，道途滑滑，致弗克舉行。

茲將僞國情形擇要奉聞。僞國首都本擬在瀋陽，嗣因國府有討伐僞國之意，恐建都瀋陽後，國府由北寗進師，易受威脅，故改長春。按長春爲南滿路最北端之都市，國府如欲進剿，非越南滿路不可，彼時日人又可藉口保護鐵路，實行搗亂，其改長春爲首都原因，大抵在此。現日人已改長春名爲『新京』。

僞國重要份子名字，據已公布者，計國務總理鄭孝胥，監察院長于沖漢（原爲自治指導部部長，現已解散），立法院長趙欣伯，國務院分七部，計民政部長臧式毅，軍政部長馬占山，外交部長謝介石，財政部長熙洽，實業部長張燕卿，交通部長丁鑑修，司法部長馮涵淸。又有所謂參議府者，議長係張景惠，議員有袁金鎧羅振玉張海鵬貴福俟康等。

自僞國成立後，日人非常得意。大連英文滿洲日報並特撰告來華國聯調查團一文，大意謂新政府要人雖經日方同意，但係根據民意（？），並鄭重聲明如馬占山爲中國人一致崇拜之英雄（？），此次即選爲軍政部長，（編者按，日人處心積慮誘馬，此亦爲彼等極欲利用之一點，但今日之馬非昔日之馬，世所共知，有何可以利用？）鄭孝胥爲極有聲望，並極有負責之士紳亦毅然出任巨艱，如臧式毅張景惠等

厥來即係東北地方長官，此次參加新國，自然駕輕就熟，定能勝任愉快云云，此種言論對外國人宣傳頗易淆亂視聽，實則若發現在均在日人軟禁中，自身行動且毫無自由，最近有長春友人來信，謂傳張趙熙諸氏近來因國聯調查員將來滿，擬俟來滿時同時將日人逼迫僞獨立情形向調查員聲明拆穿僞國之密謀，正聚議時，爲本莊繁探悉，已將彼輩逐一監禁，此項消息尙未證實，但查趙欣伯私邸（在瀋陽商埠地一經路）則確於本月十五日被日本憲兵檢查搜抄，趙尙係素以能得日人信任者，且不免被監視，其他各人安能有自由意志表現之機會？故此次僞國出現，無非一十足的傀儡木偶戲，尙夠不上所謂反叛，似亦無須乎頒討伐令。（聞國府擬對僞國加以討伐，此舉無異聲討傀儡劇中之木頭人，大可不必，政府如有抗日之決心，則應出兵收回失地，本國之領土被侵，因而出以正當之自衞行動，本爲獨立國應有之權利，如自顧實力不足，則祇有懸爲目標，勵精圖治，速圖實力充足，再行出兵，如僅下一紙討伐空令，實無異向木頭人宣戰，滑稽殊甚。）

僞國成立後，東北各地義勇軍益見活動，如長春之僞國交通實業兩部部址，均於慶祝新國時被義勇軍焚燬，如中東路沿線之馬占山部下，均紛紛起義反抗，遼省東部莊河現被義勇軍克復，安奉路大受威脅，其餘小股活動者尤多，至爲東北政治經濟重心之瀋陽，則於三月九日有義勇軍五百人，首領金山好，攻破大北邊門，直入北關，逼近磚城，是時市內日兵僅憲兵百餘人，倉皇請援，不敢出禦！義勇軍遂整隊入土城，沿路高呼『救國軍到了大家齊來打日本』，一時聲威大振，全城緊張，日人由南滿沿線趕調大隊應援，並派飛機援助，兩軍相遇，激戰半日，義勇軍以子彈不繼，衆寡懸殊，不得已退卻，至爲可惜，是役日兵死傷十四人，義勇軍倍之，首領金山好亦中彈殉國，日人將其屍身陳列市街示衆，有見之者，謂其面目英俊，栩栩如生，子彈由前胸穿入未透云云，可想其當時身先士卒，奮勇殺敵之死，誠烈士也！

反抗僞國不僅限於忠勇之義勇軍士，即小學學生亦知反對，如八面城第二縣立高小學生，因撕毀日人宣傳標語，被日兵刺殺，又如瀋陽省立第二小學學生於本月十二日在校內開慶祝新國會時，日本憲兵飭令呼『滿洲國萬歲』，『本莊繁萬歲』，『大日本帝國萬歲』等口號，但小學生均默然不作一聲，日兵督促再三，小學生反狂呼『中國萬歲』！日兵老羞成怒，遂拔出刺刀，謂如有敢再喊者，即行刺殺，當有三年級小學生高麟府者挺身大呼『打倒小日本』，竟遭刺殺，此雖小事，可見人心不死，記者深信如全國國民均能如小英雄高君之不畏強暴，則中國將來豈但決不能亡，且必有發揚中興之日。

報草，二十一，三，十九。

療肺聖藥
肺形草
主治
多年肺癆
新久咳嗽
吐血咯血
潮熱盜汗
每盒二元每打廿元
詳細說明函索即寄
上海石路新特醫室
天濟醫室發行
電話九一六三○

齒的衛生
日宜漱口刷齒三次
漱水忌過冷與過熱
免刺激面出血動搖
牙刷宜用一心老牌
因刷毛經科學消毒
柔軟適度最合衛生
一心牙刷
公司出品

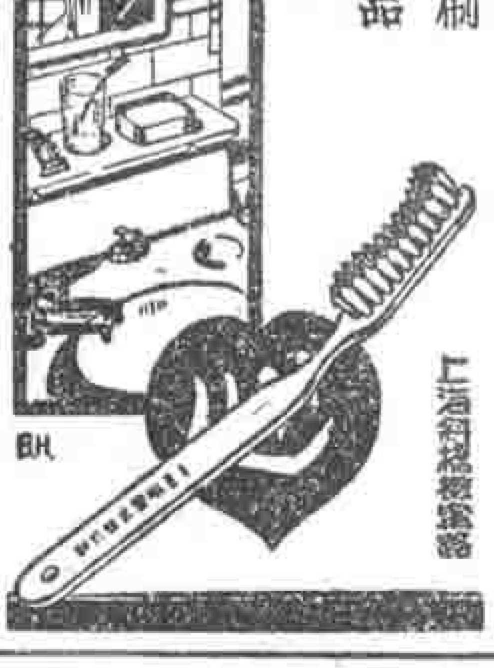

枷鎖（青島通訊）

丁作韶

「九一八」事變以還，大好的東三省，眼睜睜看着日本拿去了，繁華的上海，也看着日本佔據了。「青島！青島如何？」這恐怕是大家心裏的問題。我爲了這個問題，特地的來這裏一遊。

說也奇怪，三月本來已經是春天，在開封濟南都開始覺得空氣煦和，萬物向榮，當我於四日過徐州的當兒，甚而農人有着單衣工作的了，來到青島，忽覺異常寒冷，外面巨風怒號黃土隨着飄揚，酷似北平開封的黃風，景象至爲慘淡凄涼。街中行人稀少，僅不時的有幾輛人力車在那裏徘徊觀望。

青島周圍面積一共是一千方里，內有一半全是水地。陸地又可分爲二：(一)本部，(二)近郊。本部又顯然劃分三區：(一)青島市，(二)西鎮，(三)市鎮。青島市與東鎮的東北兩面，在德管時代，盡是層層防守的砲台，工程極爲浩大。後來被日本破壞後，入我管理時代，都變成了一片殘壘，供遊人瀏覽而已。登北砲台山，全市在望，崗巒起伏，形勢之佳，彷彿歐洲大戰時代法境內之維爾單 Verdun 戰場，誠中國中部之屏壁。倘青島不守，山東難守，中原亦難保。可嘆在這極嚴重的地方，僅有彷彿雙子耳朵的一千三百名警察，和滿臉嬌孺氣的幾百東北海軍。我同市政府某要人談到防務，他說「到必要的時候，抗是一定抗，至於能抗得住不能抗得住，就不敢說了」。弦外之音，耐人尋味。望地方與中央政府注意國防。

據調查所知，青島市教育經費每年四十七萬圓，小學九十一處，中學三處（女一，男二），但市內學齡兒童共四萬多人，市立小學僅容四千餘人。青島大學名爲國立，年有四十七萬圓的經費，內分文理教育三院，教授多用英文，學生三百一十幾人，平均每人攤派在千圓以上。

青島整個的政界與整個的教育界都有一個共同的心理：怕日本人！他們都有一個共同的感覺：日本是太上皇，可以隨時制我們的死命。因此，恐怖的空氣，畏怯的空氣，籠罩住整個的社會。

太平路的日本領事署，巍峨堂皇 屋係平頂，上可架機關鎗，向我們的市政府射擊極彷彿北京的交民巷與我們的總統府，湖北路的日本居留民團是日本人在青島的僑民意機

如生廠新出品

六大特色

國貨原料 遠勝舶來
色澤潔白 甘溪淨水
凝度最強 冰膏極配
裝璜雅麗 更爲可愛
同胞樂用 爲國增輝
實鼎商標 獨步名推

廠址 浙東路華鎮擅鐵山下

發行所 上海西棋盤街尖耕里四十三號

電話九一四二九

電報有線掛號二八二

粵東皮鞋公司

上海霞飛路華龍路口

沈錡律師

事務所 上海白格路鑫鑫里內樂里六八九

電話 三六六三六

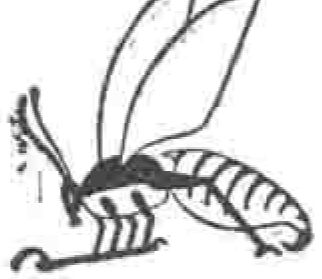

華北養蜂月刊 每年十二期 曾仙舟編輯 價一元五角

（再版）四十年實地經驗養蜂實務誌 曾仙舟譯 價一元五角

（再版）蜂王養成法 曾仙舟譯 價四角

民生巢礎 每磅洋二元 多購從廉

發行所 北平府右街東河沿十五號民生養蜂場

生活週刊社書報代辦部經售

圖，牠的決議，可以支配日本領事．上設瞭望台，於必要時，可作記號招海軍登岸．我們的公安局，與他在同一的路上，相隔並不甚遠，牠若想拿，簡直如囊中物．

青島特別市黨部，兩年以來，頗有意提提中國的民氣，因此就遭了日本的猜忌．本年一月十二日，因爲民國日報登載『朝鮮義士謀刺天皇不幸未中』一段新聞，日本居留民團以爲有機可乘，就聚千餘人，來勢洶洶，先搗毀了民國日報館，次焚燒了市黨部，我們還要道歉封閉報館並停止黨部的活動以求了結．經了這一場風波，青島怕日本的心理更加濃厚起來．黨部的活動份子都遠颺了．言論界無形中均戴了一套枷鎖．人人小心謹慎，個個提心吊膽．雖有報紙十餘家，均無可觀．多出三大張（共四家），次出兩大張，再次都是一小張．份數最大到三千．

何以日本在青島有這麼大的勢力？答復這個問題，要在經濟方面，明白的講，要在工商業方面．

按照青島公安局民國二十一年一月的調查，全青島的人口共四十萬〇一千九百七十六人：內日本人一萬〇七百名，朝鮮人三百七十：英人一九一；美人一八〇，法人二十，其他均少不足道．那麼，我國人超出日本人至少有三十五倍，而却匍匐於日人勢力之下！

在青島的中國人口，大半是商人，其次是工人，再其次是住閒的資本家和敎育界政界．敎育界是附屬於工商界的，敎育界的子弟是受制於工商界的．政界與工商階級勾結，以遂其發財目的，故也可說是工商界的保兒．那麼，工商界，應該是青島市的主人翁了．

論商，單就表面上看一看，最大的中山路上，至少有三分二以上的店舖是日本人的．中山路頭的勸商場，樓上也幾乎全是日本人在那裏做買賣．中國人自己開的店舖，走進去看看，與日本的舖子無大差別；裏面的貨品，十分之九都是日本貨．再跑到西鎮的西廣場，東鎮的平民市場，充斥內部的，觸目依然全是日本貨．國家已經到了千鈞一髮的時候，全體民衆奔走呼號抵制仇貨，他們好像絕不覺得什麼，仍舊坦然的做他們的生意．不惜此也，並認爲現在是發財的良機，大批的訂購日貨，或用日本人的名字，或用自己的名字．據青島海關的一位朋友告訴我說，乘全國抵制日貨聲浪甚高的當兒，青島進口的日貨確日在激增．青島的商人均不以爲怪，並暗中私相慶幸．上海地方維持會告華北民衆的沉痛電報，他們絕不理會．恐怕就是罵他們冷血動物豬仔王八，他們也不會注意，只有生命的危險可以阻止他們．嗚呼，哀莫大於心死，青島商人的心已經死了！他們的細胞裏只有一個財字，他們的眼目中只有個日本．青島商人都是日本的忠僕，甘心做日本的奴隸．以文明最古之山東，而有這種現象，實在是一種

上海浙江興業銀行

房地產信託部

營業概要

(一)代客買賣房地產
(二)房地產押款
(三)代理各項保險
(四)房地產經租及打樣

兼收存款

特色

(一)定期信託存款
(二)分期信託存款
(三)長期信託存款
(四)活期存款

分紅保息　保險穩固
期短利厚　通訊辦理

詳章承索即寄

本部地址另設上海四川路七四號

無上的恥辱！

叁工業，日本在青島的勢力也特大。青島的工業是紗廠，日本有鐘原，鈴木，富士，寶來，大康，中國僅僅有華新。以上的紗廠都在四方滄口，距青島市約有三十里左右。市北蒙古路有民生國貨模範工廠，是市政府與商會合辦的，各出十萬圓。因籌備甫畢，款已用盡，而變方又不願續出，工作未開始，已宣布關門矣！英國人在青島東鎮也設立了一個煙草公司(British Cigarette Co. ltd)。工人三萬八千〔據公安局統計〕，在日本工廠的至少有三萬。這三萬工人，每天要爲日本人生活。雖愛國有心，因生活沒保障，也只好俯首聽命。在民國十五年五卅慘案的時候，爲援助被難同胞，曾有一次的總罷工。結果不惟毫無所獲，工錢反而減少了。除了這不得不作奴隸的三萬人外，在青島還有想作奴隸而不得的五萬人（公安局統計）。這五萬人，沒有固定的職業，大都是苦力，以拉大車渡生。但還有很多很多，連拉大車也找不着。他們聚集之區，分在大港小港（位於中山路頭）。小港亦名南海，大港亦名北海。小港爲帆船及小火輪停泊之所，大港爲大火輪停泊之所。進到裏邊，則見黑鴉鴉望不到邊的一片，眞是萬頭攢動，鳩形菜色，襤褸衣服，慘得不堪入目。沒工做的，一團一團的站着，候人來叫，故有『苦力市』之稱。青島苦力生活程度之高似爲全國之冠，每天只吃大餅也要三角大洋，普通生活，一天要五角，若作旅客，就非一圓不可。

以上是日本經濟勢力統治青島的情況。此外助他們（資本家）的氣焰的尙有天主教與耶穌教。天主教與耶穌教在青島的教堂各有十餘所，而天主教的財力較勝於耶穌教，浙江路一帶的房產幾乎全是他的。天主教在青島市有女子中學一所，小學一所。佈道堂的聽者多是貧苦之人。對他們講的道理，都不外乎『信仰上帝就得救』『你們是罪人，要信仰上帝』一類的話。實際上，他們聽了這種空話有何益處！

總而言之，青島的工商在日本手裏，青島的中國人已多是日本的奴隸，故日本的勢力隱然在人人背後！

記於青島．廿一，三，十三．

禦侮之武力（德國通訊）

王光祈

近來愛國之士，憤暴日之侵畧，紛紛主張對日宣戰。但宣戰必須武力，故國人對於禦侮之武力，不可不有相當之研究與準備。

淞滬禦日戰史

一册定價五角

一九一八事變發生而後，我國民痛不抵抗之足以亡國，悲憤填胸，[illegible]……以爲謀長期抵抗的寶貴資料！

附告：續集在排印中

▲寄售處 上海南京路中 文明書局 各埠 中華書局

上海

晨報

股份有限公司啓事

本報特色 （一）言論公允 （二）消息敏捷 （三）體例新穎 （四）內容優美

爲上海報紙後起之秀四月初旬出版歡迎各界試閱請將後列試閱劵塡就剪寄上海山東路二八〇號本報當即贈閱三天

晨報試閱劵

姓名	
地址	

開戰第一要件，必須器械子彈充足。據熟習中國兵工廠情形之某君言：中國雖連年內戰，遍地皆兵，但至今國內，尚無一所『製造』軍器之兵工廠，只有幾處『配做』軍器之兵工廠。換言之，所有軍械重要部分，如槍筒子彈之類，皆由外國先行製就，然後運到中國，再由中國兵工廠，將其配做起來。譬如槍筒一物，口徑畧欠均勻，則射擊便不準確。中國至今尚無能力自造槍筒，故必須向外國購買。而各國奸商，又往往將歐戰時所遺槍筒，畧加修理，賣與中國。於是中國各師所用軍械，口徑大小，至爲不一。甚至於一師之中，所用軍械，有時亦復彼此不同。口徑大小既異，所需之子彈大小，亦當然隨之而異。但中國所用子彈，既從各國運來，往往張冠李戴，射擊至爲不準。我們知道：歐戰時三大戰術，一曰散隊擊，二曰側翼擊，三曰縱隊擊。（即兵隊列成縱線形式，不作橫線排立。）假如射擊不準，則站在後面的兵士，往往把站在前面的自家人打死。至於子彈所用彈殼火藥等項，亦皆購自外國；中國尚不能自製。而現在戰事勝負關鍵，即以雙方子彈多少爲轉移。中國軍隊購置軍器，均由外國洋行包辦。平常一枝毛瑟槍，在歐洲只值華幣十二圓左右者，一到香港，便增至七八十圓。每當南北混戰之際，而外國洋行輒闢客廳數間，東廳迎接北方軍閥，西廳招待南方軍閥，雙方重價購械，打得民不聊生！而洋行老板，則因此腰纏萬貫，好不開心！凡外國軍隊已不應用之軍器，皆設法賣與中國南北軍閥。凡南北軍閥已不樂用之軍器，則又設法賣與四川軍閥。好在此項軍器，不是用來抵抗敵人的，而是用來鎗斃百姓的。百姓手無寸鐵，被軍閥綁得緊緊的，相距只有幾個米突遠，一聲開鎗，此種無辜百姓，當然應聲而倒。鎗之射擊準否，在此尚無重大關係。反之，若與外人開戰，則射擊準否，實爲決勝第一條件。又此次日軍，在滿攻我，處處利用飛機。而吾國射擊飛機之炮，只有寥寥數尊。據軍事專家云：一尊『射擊飛機自動炮』，每一分鐘內所擊出之炮彈，約需華幣兩千圓，換言之，每一點鐘之內，約需十二萬圓；實非中國今日財政情形所能勝任。日本軍隊，到緊急時節，可出兵四十萬左右。而中國軍隊雖號稱二百萬，但據有眞正戰鬪力的，（指訓練精良子彈充實而言）至多只有五萬。以一敵八，安能取得最後勝利？數年前東省軍隊爲俄所敗，當時張學良曾有通電，謂：『以東省一隅之衆，抗強俄傾國之師。』以『一隅』對『傾國』，文筆何等工穩！但當時俄國何嘗『傾國』出征？實際上不過數師軍隊而已。此次日軍侵佔我東北數，亦復只有數師，竟能在東省之內，任意橫行，如入無人之境。以中國如此腐敗之軍隊，而欲與日開戰，斷無僥倖之理。（編者按：東北之不抵抗，張學良及上級軍官罪惡最大，兵士尚次之。）話

浙江興業銀行

儲蓄部

九種儲蓄

活期儲蓄存款
特別儲蓄存款
零存整付存款
特別零存整付存款
整存付息存款
整存零付存款
整存整付存款
特別整存整付存款
禮券

上海總行 北京路江西路轉角
西區支行 靜安寺路西摩路東首
虹口支行 百老匯路蓬路轉角
霞飛路支行 霞飛路亞爾培路西首
北蘇州路支行 北蘇州路新垃圾橋東首
杭州分行 三元坊西薦橋路轉角
湖墅分理處 湖墅珠兒潭大街六十九號
漢口分行 歆生路
北平分行 公安街新大路
天津分行 法租界廿一號路廿六號路轉角
河北分理處 河北北馬街子東口
河壩分理處 河壩英租界一號路二號路轉角
南京分行 城內昇平橋
保管庫 上海 天津

中國唯一的經濟刊物

銀行週報

民國六年創刊
每星期二出版

全年五十册 零購每册一角五分
預定半年三元全年五元 國外郵費另加

總發行所
上海香港路四號銀行週報社
電話 一四〇〇三

代理處 生活週刊社及各埠商務印書館

雖如此，余達弗完全反對向日開戰者，但開戰程度，只得偏重抗禦。換言之，日人來攻一城，吾必死守抗禦，必至力盡而後退。凡有守土之責者，皆應如此。至若大規模作戰，直將㨿日軍隊，逐出東省，則尙須有更充分之準備。

請以德國爲例：德國現有陸軍十萬，（此外尙有武裝警察十五萬。）與法國陸軍人數（七十萬）相較，爲一與七之比。但現在德國士兵訓練，已不用戰前『被動式的訓練』，而改用『自動式的訓練』。換言之，每個兵丁，皆有自動的應敵能力，皆有充當軍官的資格。至於德國人民中之曾身經百戰者，至少尙有一千萬以上。一有戰爭，皆可立時召集。德國戰前共有兵工廠二十餘所。戰後受凡爾塞和約之限制、幾乎全體改爲普通工廠。當記者一九二二年遊覽德國商品展覽會之時，曾見克虜伯炮廠所製農具多種，成績斐然。德國以最短時期之中，悉將軍用工廠，改爲生產工廠，當時曾使各國人士大驚。但將來一遇戰爭，德國再將各種生產工廠，迅速改爲軍用工廠，亦同樣的將使世界各國爲之駭然。（按從前南京政府德國顧問〔Bauer〕，曾建議南京當局，用二千五百萬圓，建造五個基本工廠。平時作爲生產機關，戰時則改爲軍用工廠。其法即係仿照德國辦法。）此外，德國旣不能在國內公然建設軍用工廠，因而在國外（尤其是歐洲各中立國內），秘密經營軍用工廠不少。一旦開戰，即可悉數移植國內。一年前，德國在俄，秘密組織德國航空軍隊。後因其飛機隊長某跌死之故，其事始暴露於外。法國方面曾起而干涉。（當時該隊長之少婦，聞其夫跌死後，旋亦自駕飛機，從空跳下，以便與其夫爲同樣之死亡。）又德國科學家，對於戰爭利器，亦復不斷的拚命發明。現任柏林大學主任化學教習，即係戰時前線指揮毒氣攻敵之重要人物。現任德國總統興登堡，爲德國戰時元帥，與世界列強血戰四年，不使敵軍入境一步。當歐戰初起之時，俄國乘德國全力集中西部之際，忽派八十萬大軍，侵入東普魯士。而興登堡乃回師攻擊，以少數精兵，將俄國八十萬大兵，全數殲滅。其用兵之神速，較之吾國

克利西佛

欲言又止　若期若艾

國醫
何公度
男婦兒科
寓法租界雷飛路三四四號即（呂班路東薩坡賽路西）
門診　上午十時起　一元二角
出診　下午三時後　四元四角
凡舉明被難同胞就診者不計診金

儲蓄種類
1 零儲零付。
2 整儲整付。
3 零儲整付。
4 整儲零付。
5 整儲支息。
6 特種整儲整付。
7 特種零儲整付。
8 儲蓄奩儲款。

聚興誠銀行
儲蓄部
行址　漢口歆生路

軍事當局爲何如？現在德國軍事準備之週到，又較之吾國今日軍事準備爲如何？此無他，欲禦外侮，非有充分之武力準備不可。

吾國近年，不務實際上之努力，徒有空喊『取消不平等條約』之聲，高入雲霄，久爲帝國主義者所厭聞。自日本改計，宣布：『進兵理由，係在保護條約權利』之後，於是列強對於日本進兵滿洲一事，居然與以相當原諒。當日內瓦國聯會議之時，吾國外交形勢，至爲順利。但到巴黎國聯會議之時，則形勢大變；各國輿論，均帶袒日色彩：尤以巴黎報紙，慨然以『擁護列強條約權利』爲己任！其結果，乃有國聯派遣委員到滿調查之舉。其調查目的，即在考查中國方面，是否有無違背條約之事。彼等實有一鼻孔出氣之關係，我國欲求得如何公平之結果，恐終屬夢想，實際上欲求根本解決，仍非有禦侮之武力不可。

廿一年一月二日寄自柏林。

正在積極籌備中的生活日報

幹部姓名的公布

韜奮

正在籌備中的生活日報，現已決定委托新華銀行開始代收股款，俾得積極進行。負責主持本報幹部的七人姓名，除記者外，其餘六人爲杜重遠，李公樸，畢新生，戈公振，陳彬龢，和吳頌皋諸先生。本報計劃的實現，全是本刊讀者熱誠贊助的結果，所以記者加入幹部，共同負責，務期不負讀者諸君的囑托，至於幹部中其餘的六位，是記者經過審慎的考慮，負全責竭誠請來的。幹部中職務的分配，依記者的建議，徵得諸先生的同意，擬如左表：

經理部主任……杜重遠
副主任……李公樸
總稽核……畢新生
編輯部主任……戈公振
副主任……陳彬龢
撰述部主任……吳頌皋
撰述……陳彬龢
撰述……鄒韜奮

杜先生在東北創辦遼甯肇新窰業公司，從數千圓的規模，不到十年，辦到近百萬圓的規模。凡曾到他的廠裏考察過的，無不歎服他的成績優良，精明幹

春季用

矮克發「伊速固」軟片

所攝景物　可保深淺宜人

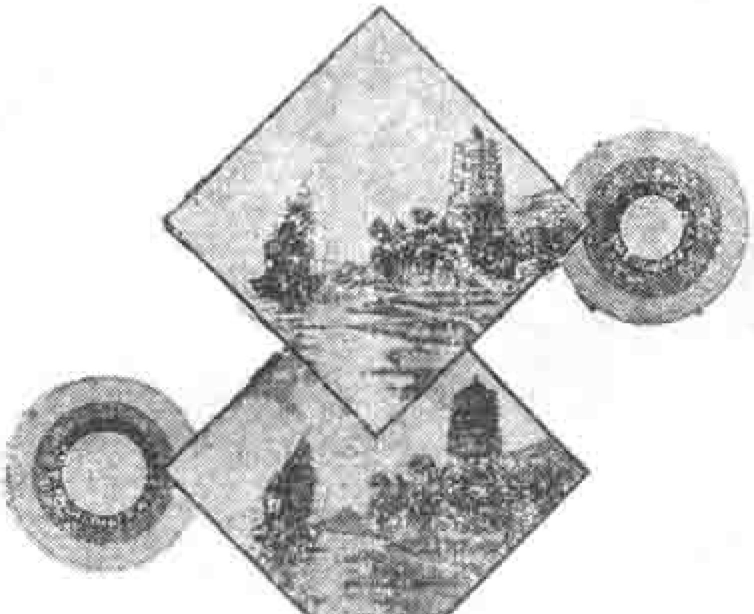

「伊速固」免反光軟片。世界攝影家。無不喜用。因用此軟片。能使鏡頭減光。加速三倍。而凡景色明暗深淺。莫不悉如天然。維妙維肖。即陰暗天氣。亦可得異常清晰之成績。且片上僅一面敷藥。故沖洗極易。售價雖較貴。效果則高出數倍。君遊於山水之時。攝影於轉瞬之間。用此軟片。定能滿意。

右圖係以「伊速固」軟片用F七・七鏡頭所攝下圖則以普通軟片用F四・五鏡頭所攝請細察其優劣如何

上海四川路六十八號

矮克發洋行啓

練，他雖於窯業有特殊的研究，而在管理行政方面實具有他的天才，他如要再辦窯業，仍可本其學識經驗，主持規劃，但我們却要借重他的精明幹練的天才來主持本報的經理部。

李先生曾任本刊駐粵特約通訊，他的特質是善交際，廣交遊，潑潑跳從沒有畏怯或灰心的時候，他的熱誠和興緻之好，是朋友中難尋得到的，請他來襄助經理部，尤其是『外交』方面，我覺得異常適宜。

畢先生近來喜歡用他的筆名『新生』，其實就是本刊筆路藍縷時代就為我們撰文的畢雲程，他對研究經濟尤有特殊興味，我們請他來擔任總稽核，是因為他對於經濟事項的嚴明態度，絲毫不肯放鬆或隨便敷衍的精神。

戈先生在新聞界的歷史最久，他在我們這幾個人裏面可算是老大哥，但他對新聞學研究興味之濃厚，力求進步之勇猛，却又無愧為一位活潑潑的青年。陳先生現任申報社評主撰，他的文字思想，看過的人很多，用不着我來多說。他尚在壯年而已禿頂，有人說這是深思的象徵，怪不得他那枝禿筆那樣厲害！記者還覺得他的精力過人，因為他無論怎樣忙，從未見他有疲倦的時候！

主持我們撰述部的吳先生，他的腦子之冷靜，思想之縝密，學識之淵深，文筆之優美，是記者最敬佩的一位畏友。他曾在英法專研公法，尤其是關於政治與外交的問題，本刊裏署名『頌公』的文章就是他做的。他曾在時事新報擔任撰述多時。請他來主持我們的筆政，我覺得是再適宜沒有的了。陳先生也加入撰述部。在幹部中『敬陪末座』的記者最慚愧，好在讀者諸君看來是個老面孔，用不着自己介紹自己了。撰述部雖由我們三人努力，但遇有特殊問題時，還須特約專家撰文。

以上七個人是下了決心來為生活日報努力工作的。我們在職務方面雖略有區分，但仍是分工合作，不分彼此。關於本報的一切，這七個人都負有共同的責任；關於本報的用人行政，以及關於本報的大政方針等等，都須經這七個人的全權議決與通過的。這七個人。對生活週刊社訂有約書，說明。付

欲購滅火機請認明震旦雞球牌

註冊商標

▲滕天烈焰 ▲不可向邇
▲藥沫噴到 ▲立時撲滅
▲舟車房屋 ▲賴此保障

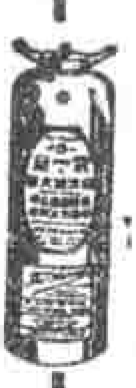

方為可靠因此機曾經實業部中央工業試驗所暨上海華洋各救火會檢驗有效特給證書

說明書函索即奉

十九年十一月廿二日在上海公共體育場試演攝影

震旦機器鐵工廠出品

總發行所 上海浙江路三六三號 製造廠 無錫廣勤第二支店

生活

第一卷彙訂本 一册 一圓四角
第二卷合訂本 一册 一圓二角
第三卷合訂本 一册 一圓二角
第六卷合訂本 上下兩册 一圓六角

掛號每件另加國內六分國外二角半

生活週刊社發行

以全權主持，用人行政及言論編輯等等方面，絕對不受任何干涉或牽掣，因爲我們深信言論機關新聞事業非有獨立的精神，決難始終維持其公正的態度。

關於用人方面，我們嚴守人才主義，力戒安插冗員的惡習，尤注意緊縮政策，非萬罷不了的人不得任意添請，俟將來職務增繁，再依事務上之需要而逐漸增加。職務上應請的人材，須經過幹部全體的通過，或用公開考試的辦法。記者生平反對在自己主持的機關或職務上安插自己的親戚，所以自全權主持生活週刊社以來，未曾用過一個親戚。也許有人覺得矯枉過正，因爲親戚裏面不見得就絕對沒有人材，但我以爲果有眞才實學能夠努力奮鬭的人，不怕無處謀發展，安插親戚實弊多於利，尤其因爲痛心於狐親狗戚之充斥於官僚社會，甚至蔓延於其他事業，我們不得不『矯枉過正』。記者這個意思，幹部諸同志都表同意，

最後記者對於我們所委托代收股款的新華銀行要作幾句簡單的介紹。該行自民國二十年由中國銀行與交通銀行招股改組後，即由該兩行主持，復由銀行學專家王志莘和孫瑞璜兩先生負責積極經營，信用卓著，辦事周密，所以關於本報的經濟事項，以後即委托該行辦理。下面的繳款須知，就是該行替我們擬定的。

繳款須知

（一）認股人須用本社所備之認股繳款通知書，逐項詳細塡明（未用認股繳款通知書者須書明姓名及住址），連同應繳股款交上海江西路甯波路北新華銀行代收。

（二）認股人在上海者可將認股繳款通知書連同股款逕送新華銀行點收，取回股銀收據。

（三）認股人不在上海者，可將認股繳款通知書連同股款託當地銀行錢莊，或由郵局購買匯票，匯寄上海新華銀行。

（四）匯寄股款請用掛號信，寄交上海新華銀行，該行收到股款後，當即掣給收據，如經過相當郵遞時間而未接到股銀收據者，可函新華銀行查復。

（五）股銀收據，務須鄭重保存，以備將來換取正式股票。

（六）認股繳款通知書，可向上海生活週刊社或上海新華銀行索取。

附告：股款自繳到之日起即照官利六厘計息。
已塡寄認股書者，其繳款通知書已由生活週刊社按照名單寄奉，倘未收到，函索即寄。

陳霆銳律師受任生活週刊社 生活日報常年法律顧問並代表聲明「生活」商標專用權啟事

本律師茲受任生活週刊社暨生活日報常年法律顧問嗣後如有侵害該社等營業信譽版權著作權以及其他一切法益者本律師當爲依法保障之責又據聲稱敝社所用生活二字商標專用於商標法施行細則第三十七條第六十四項之商品前經委託貴律師代理呈准實業部商標局註冊當須到第一二六三〇號註冊證取得專用權並經登報公告在案茲恐同業中容有未悉仍有襲用生活商標者用請貴律師再行代表聲明此後凡屬書報雜誌圖畫以及其他出版物根據上述之商標法所規定一律不得冒用生活名稱等辭節來合亟代表聲明如上

事務所博物院路二十號電話一二一七四

總理陵園

分讓種苗

本陵園搜羅國內外森林果樹蔬菜花卉及各項觀賞樹行道樹苗木佳種數年來繁殖殊多爲提倡樹藝事業起見於自用之外廉價分讓各界以資推廣備有目錄詳述各項種苗種植方法及用途函索即寄如蒙賜顧無任歡迎通訊處南京中山門外總理陵園園林組

廣元印刷製藥廠醫務
同德醫學院教務長

醫學博士 曾立羣

住宅 靜安寺路斜橋總會對門鳴玉坊一號電話三一九二五

診所 四馬路參家園口中西藥房門診五時至七時

上海法租界斜橋菜市路西首恒慶里

福康西藥店

暫設辦事處交易

利服爾萬痛靈　立勃絡髓　育道片　澎可甯　法可爾　通乃分　萬能膏

本頁照片爲本社攝影記者金仁傳君所攝，詳情參看本期江灣之行一文。

無辜村民被日軍擊斃，陳屍於野，腹腸出，被鳥犬啄食之慘狀。

戰區難民奔逃時，被日兵射擊以死，仆於溝邊者。→

日軍用重量炸彈投炸民宅，致被炸之農民衣服焚燬，殘體於瓦內者。→

爲民族鬥爭之我軍兵士，慘死於炮火者，可在瓦礫堆內見之。↑

爲國捐軀之我軍忠勇兵士，屍體陷入鄉土中。↓

戰區最觸目驚心者，除遍地屍體外，即爲民房悉被轟炸焚燬，此圖雖爲一角，亦可代表全部。↑

一週要聞

自三月廿三日至廿九日　記者

◎國聯調查團分道離滬　國聯調查團自十四日蒞滬以來，從事調查工作，曾於二十一日參觀戰區，嗣後連日接見各界代表，搜集材料，徵詢意見，於二十六日晨分水陸兩途，離滬晉京，計在滬凡十有二日。該團主席英委員李頓爵士及意委員馬柯迪伯爵，於二十六晨乘德和輪赴京，我們總代表顧維鈞及日總代表吉田大使等亦同行。美委員麥考益將軍，法委員克勞特將軍，德委員希尼博士等則於同晨在南站乘專車赴杭，勾留半日，略事遊覽，再由杭乘汽車赴京。據李頓臨別對記者談話，謂該團在滬第一步之調查工作已畢，赴南京將與國府當局交換意見，然後赴北平與張學良等會晤，充實調查之資料，但京平所得均為理論上之調查工作，俟抵遼後，始可實地觀察，致查遼案糾紛經過情形，預料在東北各地約勾留三四星期。俟東北調查完畢後，再返東京，與日政府詳加接洽，徵求日方之意志，約七月中再由日來華，與中國政府當局作最後之商談，然後作一總報告，送達日內瓦，預計八月間可望竣事，至滬案局部報告，由滬領團負責，調查團在滬期間，未奉有日內瓦任何訓令，亦未發出何種報告云。

◎幾瀕破裂之停戰會議　關於上海之停戰會議，自經三月二十一日開最後一次預備會議，決定正式會議議程及基本原則三項後，本定於二十三日在英領署開第一次正式會議，嗣因我方更易代表，故延至二十四日舉行。十九路軍總指揮蔣光鼐初被任為我方出席停戰會議之軍事代表，原係因日方出席軍事代表本定由最高級司令長官白川充任，乃日方臨時變化，改由第九師團長植田謙吉擔任，故我方亦改委淞滬警備司令戴戟。連議三日，均表現日方之無誠意。第一日（二十四）討論根據三項基本原則所成立之停戰草約，日方態度枝枝節節，臨時提出許多問題，以致進行非常遲緩，繼卽討論第一條中國軍隊暫時留駐現在防線，將中國軍隊所駐地點，一一確定，日方忽臨時提出取締便衣隊問題，要求載入停戰條約，戴司令當予駁復，否認我軍有便衣隊，遂致會議無甚結果，暫將此問題擱置。第二日（二十五）進行討論最關重要之停戰草約第二條，卽日軍撤退程序。討論至草約第二條『日軍因人數衆多，一部分可暫駐公共租界及虹口越界築路之毗連地點』一節時，日方首席代表植田起立發言，主張以東自獅子林經楊行大場西至眞茹，為日軍退駐防綫。我方代表認為此種主張與本月二十一日最後一次預備會雙方代表所議定之日本撤兵原則，及國聯議會三月四日決議案之文字與精神相去過遠，當卽表示退席之意，會議幾瀕破裂，後經友邦公使竭力勸解，日方表示重行考慮，是日會議可謂仍無結果。第三日（二十六）復對此點討論，雙方意見雖稍見接近，但仍無何種具體決定，旋由重光公使提議軍事小組委會討論，加入英美法意四國軍事參贊，會議時，日方用討價還價態度，變更原提主張，要求改以閘北江灣引翔吳淞為日軍退駐區域，其理由則謂日軍五萬人，馬數千匹，大小砲百餘尊，租界不足容納，我方堅持停戰原則第二項，要求日軍先行盡量退至公共租界及虹口區域租界外之各路，如不足容納，則一部分可暫駐與上述區域毗連之地段，惟吳淞江灣閘北等處範圍太大，非租界毗連地段，故不能同意，雙方因於『毗連地段』一語反覆討論，仍無結果。二十七日休會。據郭泰祺談話，謂連日會議可說毫無結果，我方對正式會議，雖有軍事代表戴司令等參加，但首席代表仍由外交官充任，而日方首席代表則換以軍人植田充任，對於外交公使會同各友邦所議之事前協定不加注意，使會議進行遲緩，殊為憾事云。二十八日續開會議，仍為僵局，毫無進展。按此會議已開八次，所謂三項原則，除第三條，卽共同組織混合委員會以監視履行撤兵一事，雙方對原則上無甚相差外，其第一條我軍暫駐原防，日方謂須重行修正，第二條日本軍隊按照一定程序撤退至一廿八以前之原防，日方仍堅持不讓，所謂撤退程序者，一為退駐地點，一為退兵期限。關於日軍退駐地點之相持，已如上述。關於退兵期限，我國主張應在一定期限內完全撤退，日方堅持須視地方情形，再行決定，此兩點實為此次會議之爭執焦點。

同胞們：

國難已臨在我們的頭上了，匹夫有責，不容稍存觀望。目前的急務是：有力的盡力：有錢的捐錢，一致予前敵作戰的忠勇將士以相當之援助。

同胞們：

少看幾回影戲罷！

少打幾回麻雀罷！

雪園正告

上海女子商業儲蓄銀行為

女子服務社會之

唯一金融機關

行址　南京路中市

電話　九四一四〇　轉接各部

飛虎牌調合油漆

註冊　商標

便利，美觀

經濟，耐久

上海振華油漆公司出品

總發行所　北蘇州路　製造廠　閘北潭子灣